

広報

えりも

2012

5月号

№.882



えりも岬小学校の入学式

新しい生活がスタート

えりも岬小学校入学式

4月6日、町内各小学校で一斉に入学式が行われ、新たに43名が入学しました。

このうち、えりも岬小学校の入学式では4人の新入生が拍手の中登場し、来賓や在校生からお祝いの言葉や記念品が贈られるなど、温かく迎えられました。

四十二億七千万円

三月定例町議会にて、平成二十四年度の各会計予算が可決されました。一般会計は、昨年度より一億一千万円増の四十二億七千万円、六つの特別会計総額は二十一億三千四百万円となりました。

平成二十四年度の一一般会計予算が増えた要因は、前年度に比べて投資的経費が伸びているため、比較すると約一億三千九百万円増えています。これは、

歌別ふ化場整備、除雪機購入、公営住宅建設工事、えりも中学校バックネット改修工事、スクールバス購入などが大きな要因を占めています。公債費は、風の館の償還が昨年度で終わったことなどで、約六千六百万円減少しています。

歳入の状況ですが、町独自で確保できる自主財源は、約五千八百二十万円減少しています。このうち町税は、昨年の秋サケ

漁の不漁による給与所得の減などで、約一千万円減少すると見込まれています。

自主財源が大きく見込めないことから、町の予算は地方交付税や国、道補助金などの依存財源に頼らなければならぬ状況に変わりはなく、歳入全体予算の七割以上を占めています。今年の地方交付税は前年度と同額を見込んでいますが、長引く景気低迷などで国も財政状況も厳しく、長期的にみると楽観視できない状況です。今後も経費の削減に取り組みながら、引き続き効率的な行財政運営を進めていきます。

主な新規事業

●住宅改修工事等助成事業
(六百万円)

町内業者が施工する住宅の新築や増改築などの工事に対し、費用の一部を助成する(条件あり)。

●プレミアム付商品券助成事業(五百三十万円)

えりも町商工会設立五十年記念事業の一環として助成し、地元購買力の増加と商店の利用促進を図る。

●えりも町交流館開設(二百六万円)

旧商業店舗を利用し、写真などの展示や小規模な集会も行えるコミュニティ施設として活用する。

●防災・災害対策関連事業(九百八十万円)

災害情報を発信するメールシステム

平成24年度予算総括表

(単位：円)

会計区分	24年度	23年度	比較	伸率	
一般会計	43億7,000万	42億6,000万	1億1,000万	2.6	
特別会計	国民健康保険	9億7,200万	9億6,900万	300万	0.3
	簡易水道	1億8,600万	1億8,700万	▲100万	▲0.5
	診療所	3億8,400万	3億9,000万	▲600万	▲1.5
	下水道	1億8,200万	1億8,100万	100万	0.6
	介護保険	3億5,200万	3億3,700万	1,500万	4.5
	後期高齢者医療	5,800万	5,300万	500万	9.4
	小計	21億3,400万	21億1,700万	1,700万	0.8
総計	65億400万	63億7,700万	1億2,700万	2.0	

ムを導入。また、防災計画の見直しや標高調査などを行う。

●放課後児童クラブの設置(五百六十二万円)

えりも小学校などに通学する児童を対象に、保護者が就労などのために不在となる家庭に代わり、生活指

歳入・歳出予算

右の円グラフが歳入予算。依存財源が77.4%と歳入の多くを占めています。下にある歳出予算は投資的経費が昨年より増えています。

(単位；千円、%)

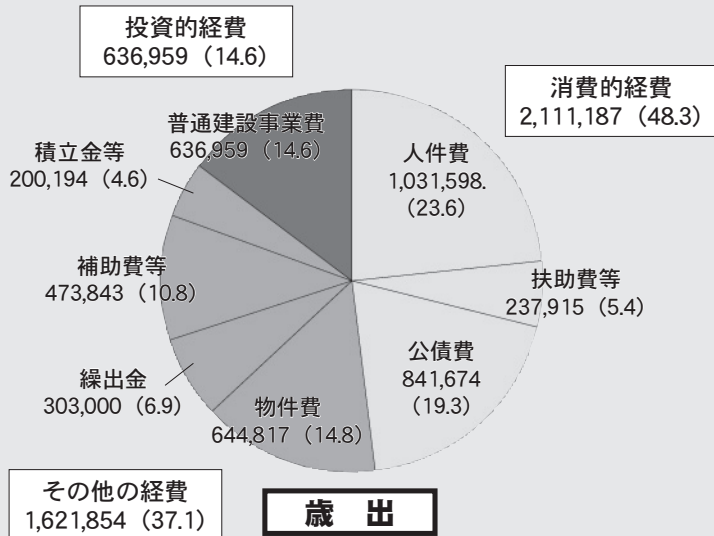
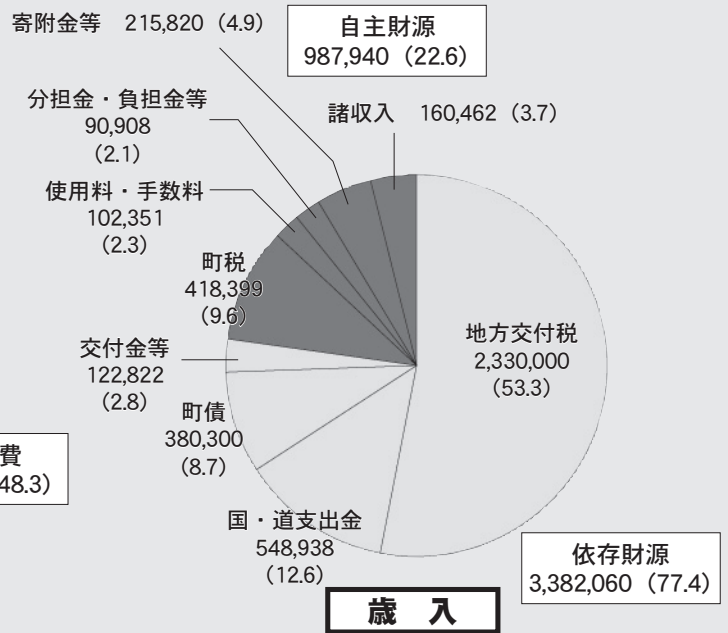

町民一人当たりに使われるお金 **820,965円**

一般会計の予算額を3月31日現在の人口5,323人で割ったもの。

町民一人が納める税金 **78,602円**

町税の予算額を3月31日現在の人口5,323人で割ったもの。

主な継続事業

- 浦河赤十字病院増改築事業補助金 (二千七百九十三万円)
- 浦河赤十字病院の増改築事業について平成二十三年度から二十五年年度までの三年間に約六千万円を補助
- 子宮頸がん・ヒブワクチン・肺炎球菌予防接種事業(六百万円)
- 子宮頸がんは、中学一年生から高校生を対象に実施。ヒブ・肺炎球菌は、生後二か月から五歳未満児が対象
- 保健師、看護師等奨学資金貸付事業 (六十万円)
- 保健師、看護師及び准看護師を養成する学校に在学する方に就学上必要な資金を貸付する。
- 水産生産基盤整備事業 (四千八百三十六万円)
- 機械式雑海藻駆除事業を実施。事業量は全十区で十四万五千平方メートル
- エゾシカ被害対策事業 (二千七百九万円)
- 森林基幹道えりも線改修事業負担金 (一千万円)
- 道路整備事業(単独事業 (一千八百二十万円)
- 公営住宅整備事業 (一億七千六百二十万円)
- 大和C団地新築(一棟八戸)、ふれあいの丘団地防水工事を実施
- えりも港湾の整備 (五千万円)
- 本年度は臨港道路の整備、防波堤改良、消波工を国直轄事業で行う。
- 東部簡易水道送水管更新事業 (六千六百万円)
- 東部簡易水道浄水場(庶野)からえりも岬配水池へと敷設されている送水管の一部を更新する。二十五年まで。
- えりも高校海外実践研修旅行助成金 (五百六十四万円)
- 中高一貫教育推進委員会交付金 (百五十万円)

3月 定例町議会

先月号に引き続き、三月定例町議会の内容を要約して掲載します。
なお、一般質問については、今後、議会から発行される広報に掲載します。

条例の制定

次の条例が、制定されています。

●住宅改修工事等助成に関する条例

住宅の新築改修工事等の経費を町が一部助成し、さらに町内建設業者の振興も図ることを目的に制定しました（詳しくは先月の広報四月号九ページをご覧ください）。

条例の改正

次の条例が、改正されています。

●非常勤特別職の報酬等に関する条例

新たに鳥獣被害対策実施隊への報酬を追加しました。

●職員の給与に関する条例
平成十八年度の給与構造改革により、段階的に減額

支給していた緊急補償額が、平成二十五年度から廃止となります。

●乳幼児等医療費の助成に関する条例及び重度心身障害者及びひとり親家庭等の医療費の助成に関する条例
児童福祉法が一部改正されたことに伴い、北海道に準じて改正しました。

●国民健康保険診療所の医師の給与に関する条例
四月一日からの医師の給与月額を改正しました。

●介護保険条例

平成二十四年度から二十六年まで、六十五歳以上の第一号被保険者の介護保険料率を改定しました。
改定される保険料は、基準となる第四段階で年額四万二百円が四万七千八百円となります。

●灯台公園設置条例及び庶野さくら公園設置条例
灯台公園、さくら公園の管理及び運営について、改正しました。

●公営住宅条例

公営住宅法に定める収入基準を、町村が定めることになったことに伴う規定の整備等を行いました。

●えりも高等学校教育職員の給与等に関する条例
道職員の日当改定に準じて、改定しました。

委員等の改選

平成二十四年三月三十一日に任期満了となる公平委員会委員に、齊藤敏克さん（新浜）が選任されました。



佐々木智さん

齊藤敏克さん

えりも町議会初めての開催となる「議会報告会」が、四月十六日から七日間、九会場で開催されました。

この報告会は、議員十一人が三班に分かれて各地区を回り、議会活動の

状況報告や町政に関する意見、要望を町民みなさんから直接聞き取り、今後のまちづくりを生かすことを目的としています。

十八日に庶野地区で

初めての議会報告会始まる



庶野地区で開かれた議員報告会

開かれた報告会には、自治会長など七人が出席し、二十四年度予算や事業の説明を受け、その後の意見交換ではシカ問題や防災など多岐にわたる意見が出されました。

また、同年三月十六日に任期満了となる固定資産評価審査委員会委員に、佐々木智さん（新浜）が選任されました。

副町長を選任

平成二十四年三月三十一



大西正紀副町長

日に任期満了となる副町長に、大西正紀さんが選任されました。



町民一丸の取り組みが実る

交通事故死ゼロ 二千日達成

えりも町の交通事故死ゼロの日が、三月三十一日で二千日を達成しました。
町民総ぐるみで取り組んだこの達成を記念して、四月九日に道知事から感謝状、道交通安全推進委員会から表彰状と盾が贈られました。

えりも町では、平成十八年十月を最後に死亡事故が発生しておらず、二十二年十一月十七日に事故死ゼロ千五百日を達成しました。二十三年十二月には千九百日を記録し、これまで日高管内で最長の類似町の千八百八十七日を超えました。

伝達式には、町交通安全協会の山科幸一会長、交通指導員協議会の南沢幸雄会長、交通安全推進員の藤沢治さん、町校長の西川寿輝会長、大西正紀副町長、小林強教育

長が同席し、岩本町長が知事感謝状と道交通安全推進委員会表彰状と盾を受け取りました。

岩本町長は「全町民が一丸となつて取り組んだことが結果となった。次は、二千五百日を目標としたい」と決意を述べました。

来賓の浦河警察署丸山署長は、「車が行きかう観光地のえりも



役場庁舎と商工会には達成を祝った懸垂幕が飾られました。



感謝状を手にする岩本町長と山科交通安全協会会長、藤沢推進員、南沢交通指導員協議会長（右から）

町で死亡事故がないのは素晴らしいこと。今後ゼロの日を継続していただき頑張つてほしい」と話していました。

横断中も左右を確認

児童生徒の交通事故を防ぐため、町内各学校で交通安全教室が開かれました。

4月13日の東洋小学校では、18人の子どもたちが横断歩道の渡り方などを習い、最後には交通安全推進員などから交通ルールを守ることの大切さをアドバイスされました。



左右を確認しながら横断歩道を渡る子どもたち

オープンイベント

10:00 開館式

10:20頃 開館
2階では
駒井千恵子さんの
写真展示会を開催

10:30~ もちつき
つきたてのおもち
を館内でお召し上
がりください。
おもちの持ち帰り
もできます。



本町商店街に新しくオープンした
えりも町交流館（愛称・ひなた）

開館に向けて準備を進めてきま
した、えりも町交流館「ひなた」
が五月十二日（土）にオープンし
ます。
当日は、えりも花ファンクラブ
代表・駒井千恵子さんの写真展示
会を開催します。
また、北緯四十二度の会のご協
力をいただき、館内にて「もちつ
き」も行いますので、ぜひお立ち
寄りください。

えりも町交流館
「ひなた」

5/12
オープン



お問い合わせ	ご利用希望内容等、電話・FAXで直接、交流館にお問い合わせください。
ご予約	原則3か月前からご予約できます。
打ち合わせ	ご利用日時・会場のレイアウト・備品使用等について、館内スタッフと打ち合わせをしてください。
お申し込み	当日までに「使用許可申請書」を交流館に提出してください。
終了後	施設備付品の片づけをお願いします。

注意事項	<p>※施設の使用料は無料です。 ※施設・付帯設備、備品をき損、汚損若しくは滅失した時は、その損害を賠償しなければなりません。 ※ポスター・チラシ等の掲示は、打ち合わせ時に承諾を得てください。 ※施設内は全面禁煙です。 ※アルコール類以外の飲食物の持込みはできません。</p>
------	--

《利用方法》
 ○原則、自由にご利用いただけます。
 ○個人又は団体の発表会・展示会、会合、その他イベントでご利用される場合は、事前の申し込みが必要です。左図のとおりお申し込みください。
 ○ご不明な点等ありましたら、交流館スタッフまたは企画課振興係（☎二・四六一二）にお問い合わせください。

開館時間 平日：午前9時～午後6時
土・日・祝日：午前10時～午後5時

毎週月曜日
休館日 （月曜日が祝日の場合は翌日）
年末年始（12月30日～翌年1月5日）

利用料金 無料

■申し込み・お問い合わせ
 えりも町交流館「ひなた」
 TEL：4-7220 FAX：4-7221

マイマイガの卵の駆除などについて

マイマイガは、約十年周期で大発生を繰り返す性質があり、大発生はおおむね二〜三年で収まると言われています。

昨年、町内でも大発生し、街路灯などの夜間照明にマイマイガが集まり、大変不快な思いをされたことと思います。発生の原因についてはわかっていませんが、今年も大発生する可能性があります。

マイマイガの発生をできるだけ防ぐためにも町民みなさまのご協力をお願いします。

マイマイガの生態

樹の幹や建物の壁、基礎、軒下、雨どいの裏側などに卵（マユ状で薄い黄色）を産み付け、五月中旬になると、ふ化（毛虫）します。

その後、七月中旬〜八月上旬に成虫（蛾）になり、街灯などに集まり、卵を産みます。産み付けられた卵塊はそのまま越冬します。

いまでできる駆除方法

成虫になると駆除が難しくなるため、ふ化する前の卵を除去するのが最も有効な方法です。

(1) 卵の除去

ガムテープなどの粘着テープで剥ぎ取るか、写真①のように角型の



写真①



ペットボトルの下部を切り取って使えば、効率的に剥ぎ取ることができます。ペットボトル切り取りの際

は、ケガに気をつけてください。

(2) ふ化した幼虫

卵からふ化した幼虫

てしまった幼虫

（毛虫一〇匹以下。写真②）は、

市販されている家庭用殺虫剤又は農薬が効果的です。

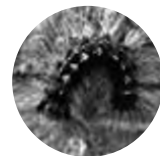

写真②

防除する上での注意事項

卵や幼虫を除去する際には、皮膚に直接触れないよう手袋やマスクをし、皮膚の露出をできるだけ控えて作業をしてください。

殺虫剤や農薬を使用するときは、説明書に従って使用し、通行人や多くの住民に十分配慮するとともに、周囲に飛散しないようご注意ください。家屋等に使用する場合は、壁などを変色させることがあるため、ご確認ください。

その他

採取するために使用したペットボトルや卵塊は、買い物袋などに入れた、「マイマイガ」と書いて、燃やせるごみの日に出してください。無料で回収します。

「えりも町森林整備計画」 変更になりました

「えりも町森林整備計画」が四月から新しく変わり、人工林の伐期がトドマツで五十年、カラマツで三十年と変更となり、以前より早い収穫が可能となりました。

この変更は、政府の「食と農林漁業の再生推進本部」が昨年十月に決定した「我が国の食と農林漁業の再生のための基本方針・行動計画」や森林法改正を背景としたもので、特に森林法の中に創設された「森林経営計画制度」では、計画の認定を受けた者（えりも町の場合、ひだか南森林組合で長期施業委託契約を締結している山林所有者）を対象に、搬出間伐などの森林施業とこれと一体となった森林作業道の整備等に国の補助金が適用されることになりました。

トドマツやカラマツを伐採後は植栽し、保育事業を定期的・計画的に行うことにより、次期収穫にも大きく影響します。その計画は、森林経営計画で立てられることとなります。

つきましては、山林所有者の方々には、積極的な森林整備と伐採後の植栽を、お願いいたします。

4 これからの歯科対策

3歳児健診での虫歯は改善が見られてきましたが、学校の生徒の虫歯を評価する12歳児の一人平均虫歯数は、全国1.5本、全道2.2本に比べて、えりも町では4.3本と虫歯が多い状況です。

虫歯を持っている子と持っていない差が大きく、虫歯を多く持っている子は遅寝遅起き、肥満

傾向など生活習慣の乱れがみられます。

子どもを虫歯から守るために、日々の生活習慣を整えていくお手伝いをこれからも様々な活動を通して行っていききたいと思います。



12歳児のう歯有病率と一人平均う歯数

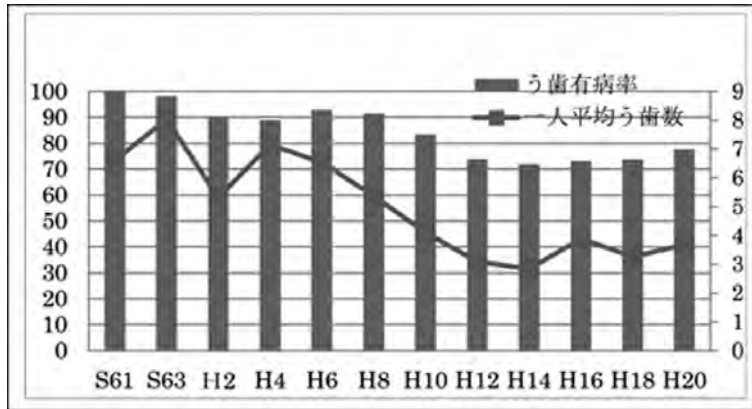

平成21年度12歳児の一人平均う歯数比較

	一人平均う歯数
えりも町	4.3本
全 道	2.2本
全 国	1.5本

- ※1 う歯有病率：対象者の中で、虫歯を持っている子の割合。治療した歯も含む。
- ※2 一人平均う歯数：一人平均の虫歯の本数。治療した歯も含む。

受付中

HTLV-1抗体検査

浦河保健所では、HTLV-1抗体検査を実施しています。検査をご希望の方は、検査日の予約受付期限までに、保健所へ電話で予約してください。

	予約受付期限(※1)	検査日(※2)	一次検査告知日(※3)
平成24年	5月 14日(月)	16日(水)	23日(水)
	6月 4日(月)	6日(水)	13日(水)
	7月 2日(月)	4日(水)	11日(水)
	8月 7月30日(月)	1日(水)	8日(水)
	9月 3日(月)	5日(水)	12日(水)
	10月 1日(月)	3日(水)	10日(水)
	11月 5日(月)	7日(水)	14日(水)
	12月 3日(月)	5日(水)	12日(水)
平成25年	1月 11日(金)	16日(水)	23日(水)
	2月 4日(月)	6日(水)	13日(水)
	3月 4日(月)	6日(水)	13日(水)

- ※1 各日12時まで
- ※2 各日10時～15時30分
- ※3 各日9時30分～11時30分

◎検査内容

血液検査：5mlの血液を採血し、抗体の有無を調べます。検査結果は約一週間後にお知らせできますが、精密検査が必要となった場合は、その後約10日間かかります。

◎検査の申し込み・お問い合わせ先

浦河保健所子ども・保健推進課

☎0146-22-3071

(平日9時～12時、13時～17時受付)

●HTLV-1とは

日本名を「ヒトT細胞白血病ウイルス1型」というウイルスで、このウイルスをもっている方のうち約5%が将来成人T細胞白血病を、約0.3%の方がHTLV-1関連脊髄症を発症するとされています。HTLV-1の感染経路は、主として母子感染(母乳感染)ですが、まれに性感染や血液感染があるとされています。

えりも町の歯科保健対策のあゆみ

30年間の歯科対策の効果

町内の3歳児がもつ虫歯の本数が、全道平均の1.0本にまで改善しました。本格的に虫歯予防に取り組んでから30年、北海道大学歯学部や町内歯科の先生方のご協力と保護者のみなさんのご理解により、虫歯を大幅に減らすことができました。

このほど、東京都で開かれた「第1回日本保健師学術集会」で、この成果を保健師が発表してきました。発表内容の一部を紹介し、歯科対策の歩みを振り返ります。

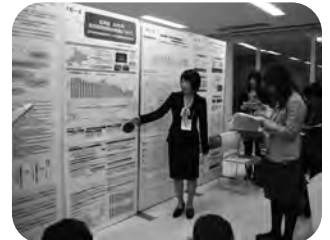

学術集会の様子

1 えりも町の歯科保健対策のはじまり

町が歯科対策に力を入れることになったのは、たにひろし谷 宏 北海道大学名誉教授がへき地を巡回する歯科健診事業で、当町を訪れたことがきっかけでした。昭和40年代の半ば頃です。

当時、町内には都市部ではみられない前歯に重症の虫歯がある子どもが多く、北大の先生方が「えりも虫歯」と名付けるほどでした。この状況を心配した町は北大に協力を求め、本格的な虫歯予防に取り組みました。

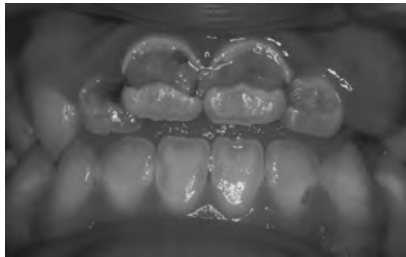

えりも虫歯（昭和61年撮影）

2 むし歯の変化

下のグラフのとおり、3歳児健診での歯科健診

の結果（平成21年度）は、う歯有病率26.2%、一人平均う歯数1.0本と全道平均まで改善しました。

3 生活習慣の変化

昭和45年頃は、1本の歯ブラシを兄弟で使っていたり、3か月歯みがきをしていない子がいるなど、生活習慣、こうくう口腔衛生に対する意識は低い状態でした。

現在では、おやつの時間を決める、仕上げみがきをする、フッ素を活用する家庭が増え、生活習慣を意識する家庭が増えてきました。これらのことを日々続けていくことはとても大変なことですが、虫歯を作らないようにしたいという家庭の努力が虫歯の減少につながっています。

	昭和48年	平成21年
仕上げ磨き	習慣はなかった	すべての家庭で実施
哺乳びんの使用	71.8%	8.9%

3歳児健診のう歯有病率(※1)と一人平均う歯数(※2)

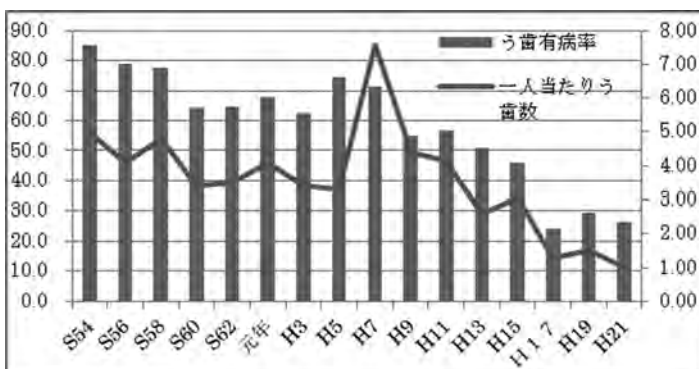

	う歯有病率	一人平均う歯数
昭和54年	85.2%	5.0本
平成21年	26.2%	1.0本

30年間の歯科保健データの変化
 う歯有病率 59.0%減少↓
 一人平均う歯数 4.0本減少↓

飛び交う歓声

「放課後児童クラブ」始まる



元気に遊ぶ子どもたち

四月六日から放課後児童クラブが始まり、施設内には子どもたちが楽しく過ごす歓声が飛び交っています。

放課後児童クラブは、旧老人福祉寮ゆうゆうを改装した施設で、保護者が仕事などのため不在となっている家庭に代わり、放課後に子どもたちが過ごす場を提供し、健全育成を図ることを目的としています。現在は、二十五人が施設利用の届出をしており、この日は十九人の子どもたちが友だちと遊んだり、勉強したりと思いいの時間を過ごしていました。

同施設を利用できるのは、やはりも小学校一年生から三年生ま

町に多額の寄付

池田建設株式会社

四月十九日、池田建設株式会社が町に三百万円を寄付しました。

同社では、先々代の創業から百年を迎え、さらに会社創立六十年を迎えたことから、感謝の意を込めて寄付を申し出たもので、池田尚登代表取締役社長が岩本町長に目録を手渡しました。



目録を手渡す池田社長（左）



小林教育長に目録を手渡す長田支店長（左）

での児童で、そのほかの小学校からも保護者が送迎できることを条件に利用できます。開館は、平日の午後六時までで、土曜日や夏休み、冬休みも受け入れていきます。利用料は、利用日数に関わらず一律で月額千円かかります。そのほか、詳しくは町教育委員会生涯学習課社会教育係（☎二・二五二六）までお問い合わせください。

また、今回の開設に伴い、日高信用金庫がブルーレイレコーダー（十万円相当）を寄贈しました。四月十日に日高信用金庫えりも支店の長田久支店長が同施設を訪れ、小林教育長に目録を手渡しました。日高信用金庫では、昨年も町立診療所と役場に車イスを寄贈しています。

★ 新採用職員紹介 ★



三戸 亮
社会教育課児童クラブ係



明神 孝幸
産業振興課商工観光係



高岸 太
保健福祉課介護福祉係兼保健予防係兼介護支援係兼居宅業務係



諸澤 海里
総務課財政係



小島亜美
中央保育所



明井彩華
中央保育所



小林なつ美
中央保育所

今年4月から新採用となった職員を紹介します。新採用の保健師は、12ページの「こんにちは保健婦」で紹介しています。

自然の中で響く快音

パークゴルフ場オープン

四月二十一日、百人浜パークゴルフ場がオープンし、春の穏やかな陽気の中、待ちわびた愛好者がさつそく快音を響かせていました。

同施設は、周囲の自然環境や芝のコンディションがよいことが好評で、町外からも訪れる人もいます。オープン翌日には、パークゴルフ協会主催の大会が開かれ、盛り上がりを見せていました。



オープン初日には愛好者が早速訪れていました。



交通安全の鈴をつけてもらう新入生

新入生に交通安全の鈴

町商工会女性部がプレゼント

えりも小学校の入学式が行われた四月六日、町商工会女性部（川村節子部長）が黄色の毛糸で編んだ交通安全のお守りが、新入学児童二十六人のランドセルにつけられました。

お守りのプレゼントは、同女性部が毎年行っていて、児童たちは照れながらも、とてもうれしそうにしていました。



児童の前で踊る職員

今年も百六十九人が入所

中央保育所で入所式

四月四日から五日にかけて、町内三か所の保育所で入所式が行われ、全児童百六十九人が、新たに加わる児童とともに新生活をスタートしました。

この日、中央保育所では、職員と児童が歌や手遊びを一緒に披露し、特に職員が着ぐるみを着て踊る様子は、児童や保護者からも好評でした。

化石の標本作りに夢中

風の館で体験会と化石の話

浦河町で発見されたアンモナイトの化石を研磨し、化石の標本作る体験会が風の館で開かれ、十一人が参加しました。

講師は新冠自然史博物館主宰の吉川幸叙さんで、アンモナイトの化石は砥石を使って内部構造がわかるまで半身を削り、マニキュアを塗って完成します。子どもから大人まで楽しんで参加していました。



砥石で化石を削る参加者

こんにちは保健師です

みなさん、はじめまして



加藤 千景

こんにちは。四月からえりも町の保健師として、健康づくりのお手伝いをする事になりました加藤千景です。

江別市で生まれ育ち、この春大学を卒業したばかりの社会人一年生です。この度、ご縁があり、自然が豊かなえりも町で働くことをうれしく思います。雪が多い街で育ったため、えりも町の雪の少なさと風の強さに驚いています。まだ働いて少しですが、健診で出会った方々が優しく接してくれ、町の方々の温かさがうれしかったです。保健師として、まだまだ未熟者ですが、みなさんが健康になれるように頑張っていきます。人と話しをすることも好きなので、積極的に声をか

春の歯科健診のお知らせ

上の前歯が生えている1歳未満のお子さんでも春の歯科健診を受けることができます。

希望する方は保健予防係まで連絡を。

け、みなさんに早く名前と顔を覚えていただけるよう努力していきます。どうぞよろしくお願ひします。



乳幼児健診の一コマ

5月の保健メモ

(連絡先 役場保健福祉課 保健予防係 ☎2-4630)

行事	実施日	時間	会場
麻しん風しん混合予防接種	1日(火)、15日(火)	15:30~16:00	町立診療所 (要予約)
乳児健診	8日(火)	9:00~11:00	保健センター (個別通知)
日赤巡回診療	9日(水)、23日(水)	13:30~14:30	保健センター (要予約)
マミィ〔母親〕教室	10日(木)、17日(木)	13:30~15:30	保健センター (要予約)
離乳食教室	11日(金)	13:30~15:00	保健センター (要予約)
三種混合予防接種	22日(火)	13:30~13:50	保健センター
B C G 予防接種		13:50~14:00	保健センター
ヒブワクチン予防接種		14:00~14:10	保健センター
小児用肺炎球菌ワクチン予防接種		14:10~14:20	保健センター
ポリオ予防接種		14:20~14:40	保健センター
二種混合予防接種	24日(木)	14:00~16:00	庶野診療所 (要予約)
春の歯科健診	28日(月)	8:45~17:00	保健センター (個別通知)

●庶野診療所 (☎4-2219)

三種混合・BCG・麻しん風しん混合・ヒブ・小児用肺炎球菌の個別予防接種

- ①実施日……毎週月・木曜
- ②時間……14:00~16:00 ※要予約

●広尾町かめだクリニック (☎01558-2-4724)

ヒブ・小児用肺炎球菌の予防接種を受けることができます。希望の方はお問い合わせください。

●浦河日赤病院 (☎0146-22-5111)

麻しん風しん混合予防接種

- ①小児科外来申し込み……1期 (1~2歳)・2期 (小学校入学前1年間の小児)・3期 (中学1年生の年齢に相当する者)
- ②医事課申し込み……4期 (高校3年生の年齢に相当する者)

ヒブ・小児用肺炎球菌の予防接種
医事課にお申し込みください。

《一般書》

■親鸞 激動篇 上・下

五木寛之

■ステイブ・ジョブズ

2 ウォルター・アイザックソン

道化師の蝶

円城 塔

■北海道の病院2012

北海道新聞社

■北海道のうつわびと

森廣広絵

■高齢者の栄養管理ガイドブック

下田妙子

■全国5つ星の絶品お取り寄せ帖

岸 朝子

《児童書》

■かいけつゾロリ はな

よめとゾロリじょう

原ゆたか

■まじよ子とサーカスの国の王子さま

藤 真知子

■びよこたんの 超ぼう

けんめいろ365

このみひかる

■テールブルマナーの絵本

高野紀子

■いえいたら超スゴい!!

おもしろ早口ことば

■超スペシャル版 ひっ

ながたみかこ

■かけクイズ

小野寺ぴりり

《おすすめ本》

誰も知らない
「名画の見方」

高階 秀爾 著



《モナ・リザ》の美貌の秘訣は「水」にある？フェルメールはグラビア写真家の元祖だった？ルノワールの絵には「嘘」が塗ってある？24人の巨匠とその名画に秘められた謎を、日本を代表する美術史家が具体的にわかりやすく解説します。

防災情報版 ⑱

定期的に防災の見直しを

東日本大震災の教訓と

して、「想定にとらわれすぎない」ということが

言われていますが、それ

昨 年十一月、えりも岬地区で開催した

サイエンスカフェでは、参加者（岬

地区、東洋地区ほか）の方々に、防災に関

するアンケートにお答えいただきました。

今回は、その結果の一部をお知らせします。

昨年三月十一日十四時四十六分の地震発

生時には、回答者の全員が、津波が来るか

どうかをとっさに考え、テレビやラジオを

通して地震情報や津波警報を得ていまし

た。避難の呼びかけは、防災無線のスピー

カーや戸別受信機で聞いていました。

アンケート全体を通して、回答者の方々

が、地震・津波の情報や避難の呼びかけを

聞いて、自分がいる場所の安全性や周囲の

状況を考え、次の行動を取っていた様子が

うかがえました。その一方で、日常的な

「備え」の部分で気になる点がいくつかあ

りました。

回答者の四分の三の方が、自宅が津波で

浸水する可能性の有無について把握をして

いた一方で、「わからない」という方が四分

の一ほどいました。家庭での防災対策につ

いて尋ねた項目では、約四分の一の人が備

蓄品を用意している一方で、ハザードマッ

プを家の中の見えるところに貼っている人

はごくわずかでした。家族で避難場所につ

いて話し合っているという人も数名でした。



定池 祐季

北海道大学大学院理学研究
院附属地震火山研究観測セ
ンター・助教、博士（文学）。
中学生の時、奥尻島で北海
道南西沖地震を経験する。
公務員、NPO勤務、「人と防
災未来センター」（神戸市）
研究員を経て2011年4月よ
り現職。

は、想定を知っているからこそ言えること
です。まずは、もう一度、ハザードマップ
を確認してみませんか？家の近くの避難場
所はわかっているにしても、職場や学校にいろ
き、出かけているときにどこに避難すれば
よいのか、意外に知らないということもあ
ります。ハザードマップを広げながら、日
中、家族がばらばらに過ごしているときに
は、それぞれはどの避難所に向かうのか、
連絡手段はどうするのか、といったことを、
ぜひご家庭で定期的に話し合ってください。
一人暮らしの方は、離れて暮らすご家族に、
自分の避難場所を伝えておきましょう。
ただ、予想される災害の姿は、研究の進
歩や社会の変化などによってどんどん変
わっていきます。えりも町広報で防災の記
事が掲載されたとき、災害に関するニュー
スを見聞きしたときなど、折に触れて、防
災についての見直しをお願いします。

お知らせ



水質検査公開中です

建設水道課では、水質検査計画と水質検査結果を、役場建設水道課窓口で公開しています。詳しい内容については、建設水道課（☎二・二二一・一五）までお問い合わせください。

山菜採りは目立つ服装で

例年、春を迎えるこの時期には、多くの町民のみなさんが山菜採りを楽しまれています。

食べられる山菜の中には、これに似た有毒植物がたくさんあります。区別が大変難しいものがあり、毎年のように有毒植物の誤食による食中毒が発生していますので、十分注意しましょう。

また、四月からエゾシカの有害捕

獲を実施していますので、山菜採りで山に入るときは目立つ服装で、単独行動はしないようにしましょう。なお、例年、上歌別牧野（旧肉牛牧場）では、有害捕獲を実施していますので、許可なく山菜採りに入らないでください。

自衛官募集相談員の紹介

自衛官募集に関する一般的な説明や紹介をする平成二十四年度の「自衛官募集相談員」は次の方々です。

- 植村昭重さん ☎二・三九二二
- 大坂ひさのさん ☎二・三一二四

人権相談所開設します

毎年六月は、人権擁護委員制度普及月間です。

人権擁護委員は、いつでも地域住民からの相談に応じています。相談内容についての秘密は守られ、相談は無料で難しい手続きもありません。応じている人権相談の内容は幅広い内容となっています。

相談場所は、札幌法務局日高支局（新ひだか町 ☎〇一四六・四二・〇四一五）で常時開設しています。

また、六月一日の「人権擁護の日」にあわせて「無料 特設人権・困り

ごと相談所」を開設します。

- 日時 六月一日（金）
十時～十五時
- 場所 保健センター

自動車税の納期限は五月三十一日

自動車税は、毎年四月一日現在の所有者の方に納めていただく道税です。五月三十一日の納期限までに忘れずに納めましょう。

納税通知書は、五月七日頃にお手元に届く予定です。もし、届かない場合は、札幌道税事務所自動車税部へご連絡ください。

なお、自動車税・自動車取得税の申告や身体障がい者などの課税免除申請の手続き、納税相談などは最寄りの振興局などで受け付けます。

- 札幌道税事務所自動車税部
自動車税の課税（住所変更）
☎〇一一・七四六・一一九〇

自動車取得税の課税

☎〇一一・七四六・一一九五
身体障がい者課税免除
☎〇一一・七四六・一一九四

- 課税免除の申請先

胆振総合振興局納税課
☎〇一四三・二四・九五八五

苫小牧道税事務所納税課
☎〇一四四・三二・五二八六

あつまれ！一歳児



すくのび

「すくのび」は、「すくすくのびのび育て」の願いを込めたタイトルです。



さいとうりゅうき
齊藤隆騎くん
(龍一・小津恵)
H23.5.4生(近浦)

いつもお姉ちゃんと仲よく遊んでいます。いざらボーイです。



いとう しま
伊藤 識くん
(大樹・里奈)
H23.5.15生(大和)

4人兄弟の末っ子として、毎日鍛えられています。

日高振興局税務課

☎〇一四六・二二・九〇六一

NHK番組協力をお願い

NHKのBS放送番組「につぼん 縦断こころ旅」が、北海道を取り上げることになりました。

この番組は、視聴者のお手紙をいただいた市町村に俳優の火野正平さんが自転車に乗って訪問するという

子育てテレホンサービス ☎2-3715

5/12~5/18	言葉遣いのよくない子ども
5/19~5/25	登校拒否に陥った子ども
5/26~5/31	食べ物の好き嫌いをなくす
6/1~6/7	よい健康の習慣をつけよう

音声テープによるサービスです。電話をかけると音声の流れ、各内容についてのアドバイスを聞くものです。※会話はできません。

- 応募内容
住所・氏名・電話番号・性別・年齢・思い出の場所・場所にまつわるエピソード
 - 応募先
〒一五〇・八〇〇一
NHK「こころ旅」係
 - ファックス
〇三・三四六五・一三二七
 - 募集締切
六月八日必着
- 内容で、そのためNHKでは、心にある忘れられない風景や景色のお手紙を募集しています。エピソードを添えて投稿してください。放送は七月の予定です。

- 問い合わせ先
☎〇五七〇・〇六六・〇六六
☎〇五〇・三七八六・五〇〇〇

電波は正しく利用を

電波の利用は、市民生活や社会経済活動にとって必要不可欠なものです。不法無線局による重要無線通信やテレビ・ラジオへの混信妨害事例が多数発生しています。無線機を購入するときは「技適マーク」がついているか確認してください。電波はルールを守って使いましょう。

北海道総合通信局

☎〇一一・七三七・〇〇九九

厚志に感謝します

- 荒木義廣さん(本町)
沢町自治会へ 五万円
やまと苑へ 十万円
- えりも漁協本町女性部
やまと苑へ タオル、ウエス等
ンポール二箱分
- 田村 由さん(近浦)
近浦自治会へ 五万円
近浦老人クラブへ 三万円
やまと苑へ 十万円



潮騒しおさいに急せかされている芽吹はなきかな 石森美恵子
寒菊はなや在りし日の姑ははなつかしむ 川村 和子
闇やみを啼なく寒の終わりの山背やませがも鴨 木村 武舟
陽ひかりの雫しずくつなぎて軒のつららかな 鈴木 周子
くつきりと鹿の足跡雪景色 手塚 澄子
廃屋の屋根錆さびびきって雪すさぶ 長岡 青風

(えりも吟社)

弁護士相談センター無料相談 (事前予約制)

会場	日程	時間
えりも相談所 (保健センター)	5月21日	13:15 ~ 15:45
様似相談所	6月6日	
浦河相談所	5月14日・28日	15:45
静内相談所	5月14日・16日・21日・23日・ 28日・30日、6月4日・6日	
予約受付	月曜日~金曜日 / 10:00~16:00 ☎0146-42-8373	

- 川村公弘さん(東洋)
東洋第一自治会へ 三万円
東洋老人クラブへ 三万円
- 北村賢紀さん(えりも岬)
えりも岬連合自治会へ 五万円
えりも岬老人クラブへ 三万円
- 市村由美さん(千歳市)
東洋第一自治会へ 三万円
- 東洋老人クラブへ 三万円
- 小林博子さん(大和)
西えりも連合自治会へ 六万円
- ホロトラ建設興業
笛舞自治会へ 砂利約一・五m
★社協のボランティアセンターへ
荒木義廣さん(本町) 十万円

襟裳岬に記念碑

名勝 ピリカノカ

昨年八月、襟裳岬がアイヌ民族の聖地的な場所として国指定文化財「名勝 ピリカノカ」に指定されましたが、これを記念して、襟裳岬に記念碑が設置されました。

「ピリカノカ」とは、アイヌ語で「美しい・形」を意味し、アイヌの物語や伝承、祈りの場、言語に彩られた優秀な景勝地群を総称するものです。記念碑には、襟裳岬とアイヌとの関わりが伝承や記録に残っていることが説明され、この記念碑によって新しい襟裳岬の一面がわかるものと

なっています。

四月二十日には記念碑の除幕式が行われ、関係者が見守るなか、岩本町長、成田副議長、小林教育長、菅沼観光協会長が、除幕を執り行いました。



記念碑の除幕式

ひだか桜十景

日高管内各町にある桜の名勝を「ひだか桜十景」としてホームページで取り上げ、桜の開花時期にあわせてピーアールを管内一体となつて行っていきます。ホームページでは、庶野さくら公園の桜開花情報も随時取り上げていく予定です。

ホームページは、「ひだか桜十景」で検索してください。



人のうごき

(平成24年3月30日現在)

浦 181人	68世帯	浦 181人	68世帯
舞 302人	118世帯	舞 302人	118世帯
和 1,013人	438世帯	和 1,013人	438世帯
町 914人	400世帯	町 914人	400世帯
浜 682人	298世帯	浜 682人	298世帯
別 367人	139世帯	別 367人	139世帯
洋 398人	132世帯	洋 398人	132世帯
えりも岬 578人	213世帯	えりも岬 578人	213世帯
野 719人	272世帯	野 719人	272世帯
黒 169人	74世帯	黒 169人	74世帯
合計 5,323人	2,152世帯	合計 5,323人	2,152世帯
(男 2,660人 女 2,663人)		(男 2,660人 女 2,663人)	
転入 45人	転出 111人	転入 45人	転出 111人
出生 1人	死亡 9人	出生 1人	死亡 9人

税の納期

◆固定資産税 第1期

(納期限 平成24年5月31日)

◆軽自動車税 全期

(納期限 平成24年5月31日)



フノリ採り (4月7日・庶野)

5月の行事

26日	24日	23日	22日	21日	20日	19日	12日										
スポーツ施設へ27日)	全道青年大会兼全国青年大会予選会(様似・えりも各導室/15時)	自治会長会議(役場集団指導室/15時)	30分・違反14時/16時)	センター/優良13時/13時	運動免許更新時講習(福祉)	別牧野/10時)	体験事業植樹祭(桜岡上歌)	えりもワクワク森林づくり	体育館/10時/14時)	高齢者スポーツ大会(町民)	消防訓練大会(スポーツ公園/9時)	札幌えりも会総会(札幌市)	版記念写真展(風の館/9時/18時/6月24日)	駒井千恵子「花あるき」出版記念写真展(風の館/9時/18時/6月24日)	駒井千恵子「花あるき」出版記念写真展(風の館/9時/18時/6月24日)	えりも町交流館「ひなた」オープン(えりも町交流館/10時20分頃)	海の幸直売会deしよや(庶野さくら公園/10時)



昨年の消防訓練大会

北海道・えりも町企画課 住所：北海道幌泉郡えりも町字本町206番地 電話：01466-2-2111

Eメール：erimo@sage.ocn.ne.jp FAX：01466-2-4633 発行日：平成24年5月7日